盛一叶文化之韵赠流年

基础医学院2020级 董思源

“文化看上去无形无色，却决定了我们的社会从何处来，往哪里去。”诚然，文化姿态之瑰丽卓绝，底蕴之沧桑浓厚，璀璨千年，浸染万世，早已成为了社会变迁更迭中巨大而始终绵延弥新的生命脉络。它像一株浩然立于天地间的生命之树，开出万千繁花，以灿烂漫天星河守望万千生灵。

世界上很多东西可以用眼睛去探寻，也有很多东西存在于灵魂意念之间。史册典籍看得见，历史看不见；古寺宫台看得见，岁月看不见；华服珍器看得见，文化看不见。文明的影子，似乎遍在于农舍住行，铺就成万家灯火，却也始终如雾里看花，飘渺无痕。所谓岁月铭语，惟石能言，那些文化遗产成为了记录历史的载体，承载文化的血脉。把无形的文化赋予有形的生命，是历史的必然，是文明的归途。以文化遗产为物化载体流传下来的，是远古先民们智慧的结晶，是一个民族生生不息的精神宝藏。它所保存的是民族共同的记忆，折射出民族新火相传的浓厚历史底蕴与人文情怀，历经岁月沉积，年华打磨，愈发风姿绰约，沁人心脾。

传统文化是民族认同的根本所在，是民族欣欣向荣的命脉所向。对优秀文化的认可与发展是凝聚民族力量，增进民族团结的根基。在新时代下，文化的未来走向同样引人深思。我们要用历史的眼光看待文化，给予文化以新的诠释，取其精华、去其糟粕。让优秀的文化走出去，让他们看到我泱泱华夏国，不仅有礼仪之大、华章之美，更有六朝金粉、八艘之国。让落后的文化随岁月而消亡，让吃人的封建统治永远尘封于史册，使荒谬的迷信谬言深埋土地底。在这个浮躁的时代，我们愈发注重精神家园的构建。社会主义核心价值观是社会主义先进文化的精髓，它继承和发扬了优秀传统文化，成为物欲横流社会中的一抹净土，劝诫我们“满招损，谦受益”，告诫我们“路漫漫其修远兮，吾将上下而求索”。

近些年来，大众更加注重对传统文化的创新加工再发扬，一系列传统与科技的碰撞淬炼让人耳目一新，文化于我们不再是冷冰冰的遗迹古物，越发变得有温度起来。河南卫视借助其得天独厚的文化底蕴，推出一系列美轮美奂的古典舞乐，唐宫夜宴图的惟妙惟肖、水下洛神舞的一舞倾城……带给了我们一场精彩绝伦的视觉盛宴。经典味流传里的《将进酒》唱出了诗仙李白的豪壮恣意，《琵琶行》唱出了白居易与琵琶女同病相怜的惆怅凄苦……学术无界、文无先墙，文化活水之涤荡，让文明清明如许。

余秋雨先生曾说过：“时间和文字在一个个老庭院里厮磨，这是文化存在的极温暖方式。千眼荒凉，以此为梦；万物霜露，以此为归。”盛一叶文化之韵赠流年，霞百颗以独秀展姿风。

蓝色的海

康复学院2021级 张祯娥

我没见过海，但是我知道，海是蓝色的。

住在山里的人总想去海边看看，而住在海边的人也想去山里看看。也许人们最执着的并不是那片从未亲眼所见的蓝色的海，而是心里的一份向心力。

就像心里如果住着一个人，他一定是那片蓝色的海，我一定就是海上的鸟。

两个人的情感在交汇的过程中，总会得到一加一不等于二的结果，这片蓝色汪洋便由彼此的情感交汇而来。海岸线逶迤而元长，炽热的太阳在海平面起落。作为海上的鸟，我能产生出属于我的情感，但我所能做的，也只是好好成为这座岛。人们说，水是日常生活里最好的溶剂。当彼此的情感交汇成海以后，我并不担心它不能像时间一样吞噬所有，化解情仇，但我明白在一些不可能逆转的场合下，海会干涸，鸟会沉寂。

如果要用一种颜色来形容情感，我的答案一定是蓝色，海的蓝色。

在日常的生活里，海是平静的。一片温柔的蓝从岛的四周慢慢散开，散入海平面，微到海平线，升上天空里。海浪轻声细语地纺织布匹，为岛披上细沙与阳光。岛在海面上小心翼翼地骑下，在海浪的摇摆里规露自己毫不修饰的模样。

当海与岛都睡着了，蓝会变得更加深邃。眼色的世界冰冷在白色的月光之下，沙滩上有贝壳唱着歌。为什么蓝会变得深邃？可能是因为爱与孤独总是并存的吧。

要是某天来了风雨，就会有浑浊的灰白覆上这片蓝，海平面会被打得支离破碎，但它是所有破碎了的事物里还能再复原的那一个。岛一遍又一遍被冲刷着，如果岛的内心足够坚毅，那它就会变得愈发勇敢，哪怕海卷起万米巨浪；如果岛的内心有了动摇，那它也许会飘向海的另一头，哪怕那片海还是同样温柔。

而爱，真的就像海。它教会我们在余晖中刷着温暖，把漫无目的的边界变成期待的起点；教会我们在意外的时候别太感慨，在困难的时候别害怕信着向未来；教会我们如果时间表太快，要怎么学会依赖与告别。

如果有这么一天，岛和海不来分开了，这份痛苦会存在，正是因为蓝色的美好也同样存在。

如果可以，就去告诉他吧，等有时间去看蓝色的海。

如果来不及了，就说声再见。

《树犹如此》观后感

康复学院2021级 曾钰祀

《树犹如此》是白先勇先生记录个人经历，缅怀亡友王国祥的一本散文集。

早年我曾在书店遇到过这本书，当时也翻开了书，草草地看了一些。书中语言极尽平淡，没有网络小说里的那些儿女情长、江湖恩怨，故事情节也并不跌宕起伏、勾人心魄，实在不是一个小孩儿所喜欢的。它更像语文试卷里的阅读理解，催人入睡，所以其中的深意和情感未能体会半分。如今再次执起此书，却能有几分感同身受了。

这本书是白先勇先生在挚友王国祥先生逝世六年后写的缅怀之作，尤抵是怕岁月悠长，把心中的万般情意给冲淡了，所以执笔将思念微入书中。全文笔触并不惊人，没有过多华丽词藻加以修饰，但是情到深处，却是真切地感人肺腑。先生在书中写道：“我一向相信人定胜天，常常逆数而为，然而人力毕竟不敌天命，人生大限，无人能破。”文字虽然平淡，一番切身感受下来，竟也胜心刺骨地疼。白先生因禁友病魔缠身而无计可施的惆怅和无奈也能感受到几分。

白先勇十七岁时，在楼梯上跌跌撞撞地与王国祥擦了满怀，此次相遇，而后两人相识相知共三十八载，直至王国祥先生因病逝世。在这三十八年中，他们一起追逐理想、完成学业，在王国祥第一次被病魔身不得不放弃学业时，白先勇每天在学校和王国祥的住所间来回往返，当时他能做的只有陪伴，所幸这一次他们受到了眷顾，顺利过了难关。在两位先生退休后，他们一同在院中种了三颗意大利柏树，原本生机盎然的树，突然中间部棵悄悄然枯萎了起来，就像是有预料一样，王国祥好了许多年的血液病又一次常卷而来。在三年与病魔的抗争中，他们拼尽全力，最后却输得一败涂地。

文章最后写那间病房法的意大利柏树中间部叶空白，映着湛湛青空，那是一道女娲炼石也弥补不了的天裂，暗示着两人的结局，终是天人永隔，其中的无力和不甘同样也充斥着我的内心，令人哀郁不已。“树犹如此，人何以堪”，起初不解，百度说这是成岁月无情，怨自然规律让人无奈。通篇阅读下来，似乎也能理解白先勇先生起这个书名的含义了——树都已经这样了，人就更不用说了。

对于两人的感情，白先勇先生全书未着一个爱字，平淡而克制的文字中叙写着两人三十八载的守望相助，患难与共。其中的点点滴滴是如此的真实又不失趣味，所以当命运巨在二人之间时，哀毁骨立才更加让人动容。

底线有界不可越 疆界无限敢攀越

口腔医学院2020级 戚文娟

世界构造出的奥笼将万物生灵区分出界限，种群之间产生了生殖隔离，现实生活中的事理规矩诞生了道德准则，法律规定了言行举止的红线。边界的划分规如无形的磁场线，限制着运动的轨迹和方向，而作为具有高级智慧的人类，也无法在这界限里肆意妄为。

我们可以在好和坏当中妥协，但不能在对与错中苟且。社会基本的边界底线是不能触碰的警戒线，这条无影无形的警戒线却时刻警醒着人们什么该做什么不该做。越过这条边线，道德的腹底匍匐无犯罪的污点就会逐渐侵蚀人的内心，一生都将笼罩在阴霾之下无法逃脱。

微博上涵涵的饭圈乱象如潮水般泛滥、流量消散后明星了成为过目即忘的泡沫，曾经的红人热闹也仅留在众人的回忆里。容易里不少人受舍弃的躯使，红着双眼拼命向金钱和地位的高峰爬去。对他们来说，私户里平常的流水账只不过是蝇头小利。在无数次地试探、越界之后，他们终会被关进几尺深的监狱，到那时才幡然醒悟自己逾越了法律的界限。

爱觉爱国，是作为国人的基本政治素养，无知的说辞不能成为个人脱罪责的挡箭牌。树立正确的历史观和价值观是国人必须坚守的底线，容不得丝毫动摇。遵纪守法是作为公民的基本准则，在国家法律的红线上挑衅殷地来回游走，势必会被疏而不漏的法网定位拦捉。在法律的监督下，任何打擦边球的行为都终会有落网之时。

但界限从来不是绝对的划分与隔离。道德法律的边界是不可逾越的红线，但人生的疆界却是永无止境的山峰，需要我们穿极一生去探索、去翻越。

人生而有涯，而知也无涯，不行有益之事，何以遗无涯之生？

文化间的碰撞与交融脱起了一次次思想的巨浪，文明就在包容汲取的同时发展、前进。百家争鸣中由起思想文化的高潮，丝绸之路连接起大国贸易的往来，制度的学习借鉴将武起新新的辉煌，由此可以知道，边界的建立不应该是盲目的排外，不应该是愚昧的闭关锁国。文化无国界，思想亦无涯。

人们常说生长是有界限的，但突破这层看似平不可破的屏障，才能触变出崭新的未来。中国共产党人华路蓝缕的初衷，让“人民当家作主”成为了现实；新天科技工程的建设，让古老浪漫的神话成为可以企及的目标。于我们人类而言，在前进的道路中难道不是一次又一次地突破自身的局限，进而获取成就吗？我们在各领域里追求真理，在现实世界努力生活，也必将会在充满机会的未来中自在驰骋。

坚守法律道德的底线并不意味着事事拘泥于生活的安排，在局限的领地里倔强不屈。我们坚守、敬畏，我们守住心灵的底线，但我们攀越、问前，我们突破界域的局限。

新时代中国青年说

公共卫生学院2020级 陈紫涵

若论国之强弱，清论青年强弱。人拘泥困住则弱，人放眼未来则强。青年之既往，则国不盛也；青年盼未来，则国有望也。金既往也，怀腐朽；盼未来也，怀希望。存腐朽也，故永旧；生希望也，故日新。道既往之道，凡事都已命中注定，青年无个性。寻未来光芒，凡事都为前所未有，青年持朝气。弱青年犯人忧天，强青年开拓明天。犯人忧天，故怯弱；开拓明天，故不阻。心怯弱也，故逃避；心不屈也，故豪壮；若逃避也，故逐失；若豪壮也，故成就。怀逐失也，故能夹世界；怀无畏也，故能造世界。弱青年常伯事，强青年常好事。若伯事也，故常觉世事皆不可成者；若好事也，故常觉世事皆无不可成者。弱青年如余剩，强青年如甜日。弱青年如病猫，强青年如狂虎。弱青年如蛇，强青年如龙。弱青年如荒原，强青年如沃野。弱青年如枯树荒，强青年如春风绿柳。弱青年如蜕下风之天蓬，强青年如闹天宫之孙大圣。弱青年如非洲炎凛之鹰吟拉，强青年如横跨大洲丝绸路。弱青年如横秋老生，强青年如新春锋芒。弱青年如古蹒之无回津，强青年如仙宫之引人往。此弱青年与强青年性格不同之大略也。众人曰：人尚如此，国岂有异。

众人曰：造成今日之东亚病夫者，则中国腐朽之冠亚也。成就将来之东方雄狮者，则中国青年之责任也。有腐朽者敢不足，其被此世界脚有之日不远矣；而我青年乃新秀而与世界争辉。如时代者然，彼国日将求学四海，而我今日备修养性。而庆学者，不爱护其井义，不陶冶其心性，肆人俗情，何足怪矣！若我青年者，前途漫漫，后步渺渺。中国而为猪为狗为敌类，则万人唾弃之无道，惟我青年当之。中国如蛟首做世，举世无双，则复兴舌狮之无量，惟我青年享之。于彼无可救药与东亚病夫何与焉？彼而漠然置之，犹可言也。我而漠然置之，不可言也。使上下之青年皆为弱者也，则我中国为伏虎小蛇，其存亡皆听天由命也。故召诸之辉煌，不在他人，而全在我青年。青年智勇国盛，青年道德国盛，青年强健国强，青年无畏国无民；青年黄飞国腾飞，青年永存国国永存；青年微世界强国微世界强，青年伫立世界则国伫立世界。

锋芒初露，照耀神州。清流汇聚，转成汪洋。雄鹰展翅，隐天蔽日。古舞复兴，遥指星辰。翔龙飞升，越星辉宇。奇花新生，独领风骚。凡人之躯，别铁金心。以人之力，争辉日月。古有盛唐，今有中华。逆水行舟，登峰造极。美哉，我青年中国，与天不老！壮哉，我中国青年，比肩星辰！

四度黄昏

第二临床医学院2021级 李睿蓉

今天是他第一次来到这个城市，为了谋生。他不想在家乡的小城困中奋行时间跑跑，他还年轻，他相信在这个陌生而庞大的城市中总有他的一席之地。当他终于来到附近最便宜的旅社门口时，夕阳的余晖将玻璃门照得绯亮。他鼓喜欢黄昏。

他兴冲冲地奔进自己的房间，看着那相红色的光芒流淌在湖泊里。他想了许多，眼里也闪着喜人的光，他想到自己找到了高薪的工作，享受着财务自由的生活；他想到自己找到了终身的伴侣，白头偕老；他想到父母为他而骄傲，左邻右舍都羡慕他成为了大城市的一份子……不知不觉，夜色袭来，远处的烂尾楼变成了暗蓝色，好像乌黑云海之中的礁石。他的眼也暗了下来，幻想与现实总是有莫大的差距，接下来的日子他将整理杂乱的心绪，独自闯荡这座城市。

接下来的一个月里，笔挺的西装和他看来完美的简历并没有为他带来好运，面试官一句“我们公司的员工最好有本地的户口”就可以轻易将他的努力与成果抹去大半，而这样的否定，他已所了不下十次。当又一次推着疲惫的身子回到小旅馆，他坐在同样的位置观看黄昏。不过今天的夕阳被一块厚厚的云层挡住，霞光只能给积云镶上金边。他渴望褪天金黄，渴望那许久没见的火烧云，那是他家乡常见的绚丽景象。他无法抑制自己的思念，给父母打了个电话。当父母询问他最近的生活状况时，他喝下了酸涩的苦泪，换作了“一切都好”。他挂断电话，月亮早已盘踞在黑夜中，月光本不刺眼，他却流下了泪。

狐狸的呐喊

第二临床医学院2021级 梁雪婷

驯服一个人要冒着抑郁症的风险。

“我不吃面包，所以麦子对我没有用，我也对麦田不感兴趣，这真让人难过。可你有着金色的头发，如果你驯养了我，这一切都将变得那么美妙。同样是金色的麦穗，却能让我想到你，我也会爱上吹拂过麦田的风声。”

我们都知道，小王子心心念念他的玫瑰。他说：“也许世界上有百万朵玫瑰一模一样的花，但只有你是我独一无二的玫瑰。”多么深情啊。可是小狐狸呢，小狐狸还在麦田里独自听着风声吗？

狐狸说：“你只能了解你驯养的东西。人类不再有时间去了解事情了，他们总是到商店里买现有的东西，但是却没有一家商店贩卖友谊，所以人类没有真正的朋友。如果你需要一个朋友，就驯养我吧！”在最开始，它多么期待这份感情呀，它毫无保留地提出驯养。

那到底什么是驯养？它解释说：“我的生活很单调，我追逐鸡，人追逐我。所有的鸡都一个模样，所有的人也是。但是，如果你驯养了我，我的生活将充满阳光。我将辨别出一种与众不同的脚步声，别的脚步声会让我钻入地下，而你的脚步声却会像音乐一样，把我从洞穴里召唤出来。”原来，驯养就是建立关系，成为彼此特殊的存在，也可以将它理解为亲情、爱情和友情。

然而，在小狐狸教会小王子如何去爱后，小王子却毫不犹豫地离开了，他甚至骂道：“这是你的错，我根本无意伤害你，可是你却愿意让我驯服你。你现在想哭，那驯服根本对你毫无好处！”

既然驯养如此重要，那么就应该对这段关系负责。我无法像小狐狸那样原谅小王子，这并非是因为我对小狐狸偏爱，而是因为跳出童话，现实里的人和人之间也同样存在一种驯养。我们的家人、朋友和爱人都和我们建立着这样的联系。这些关系是何等脆弱，就像在跷跷板的两端，一端起身另一端必定倾覆，随时要冒着抑郁症的风险。

可是人们还是相互碰撞着，不停地驯养与被驯养。有小狐狸这股瞎上真心的人，也不乏小王子这般近乎绝情的人。

小王子要离开狐狸了，他问狐狸：“那你还是什么都没得到吧？”

狐狸说：“不，我还有麦田的颜色。”

每当看到这里，我耳边就响起一个声音——狐狸的呐喊。

它指责，它呻吟，它亮出尖利的爪子。

但事实上，它只是默默地流泪，默默地看着金色的麦田。

有人说，玫瑰在那颗小小的星球上等到了小王子，得到了小王子金黄的爱，而小狐狸在以后的日子里拥有了整个秋天麦子的颜色。这样看来，或许也没有那么多遗憾了。

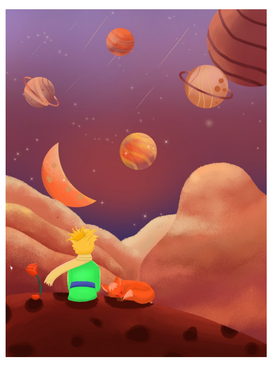

（本版图片来源网络）

编辑部地址：昆明市呈贡区春融西路1168号昆明医科大学校务管理中心202室 邮编：650500 电话：(0871)65922964 邮箱：kyxbjzt@163.com 承印：昆明彩辉印刷有限公司（昆明市西山区东寺街石桥铺30号云亭商苑4c-405）

昆明医科大学报
KUNMING MEDICAL UNIVERSITY NEWS
国内统一连续出版物号 CN 53-0824/(G)
2022年1月17日 复总第406期 共4版
中共昆明医科大学委员会主管主办《昆明医科大学报》编辑部出版 总编 邵维庆

深入学习贯彻党的教育方针：

教育必须为社会主义现代化建设服务、为人民服务，必须与生产劳动和社会实践相结合，培养德智体美劳全面发展的社会主义建设者和接班人。

昆明医科大学党委理论学习中心组开展专题学习

本报讯 1月13日，昆明医科大学党委理论学习中心组开展专题学习，深入学习贯彻习近平新时代中国特色社会主义思想和党的十九届六中全会精神，深入学习颁会习近平生态文明思想和习近平总记关于教育的重要论述和考察云南重要讲话精神，深入学习《中国共产党章程》《关于新形势下党内政治生活的若干准则》《中国共产党党内监督条例》《中共中央关于党的百年奋斗重大成就和历史经验的决议》和党中央、省委关于民主生活会的有关要求。

在前期个人自学的基础上，会议重点传达学习了党史学习教育总结会议、中共中央政治局党史学习教育专题民主生活会以及省委常委会扩大会议精神，传达学习了《中国共产党纪律检查委员会工作条例》并对学校贯彻落实工作作出部署安排。此次集中学习为开好党史学习教育和中央生态环境保护督察整改专题民主生活会打牢了思想基础。

会议强调，一要持续学深悟透新时代党的创新理论，不断巩固党史学习教育成果。要持续学深悟透习近平新时代中国特色社会主义思想，总结党史学习教育经验，推动建立常态化、长效化制度机制，推动学校高水平医科大学和“双一流”建设。二要持续学习领会和贯彻习近平生态文明思想。要报抓工作落实，构建良好的校园生态环境；把握形势机遇，为美丽云南建设提供智力支撑。三要持续提高政治站位，认真学习领会，抓实程序环节，扎实开展好专题民主生活会，做出示范，当好表率。

学校党委理论学习中心组成员参加集中学习。

（新闻中心）

昆明医科大学召开会议传达省教育系统疫情防控工作视频会精神并安排部署当前疫情防控工作

本报讯 12月28日上午，省委教育工委、省教育厅召开全省教育系统疫情防控工作视频会议。会议强调，保持高度的警觉性，以更严更实的作风，把校园疫情防控各项措施落细落小落实，坚决守好不发生校园聚集性疫情的底线。

昆明医科大学在呈贡校区学术交流中心302会议室设分会场参会，学校党政领导班子、学校新冠肺炎疫情防控领导小组协公室全体成员参加会议。

视频会后，学校立即召开会议，安排部署当前疫情防控工作。校党委书记尹向阳强调：要在思想上高度重视；要严格按照疫情防控规定和流程落实各项工作；要注意纪律要求，不信谣、不传谣；学校疫情防控办要贯彻落实会议精神，进一步研究部署相关工作，要加强对师生的教育引导，制定元旦假期疫情防控方案；学校纪委在开展监督检查工作时，要注意合理把握尺度。

当天下午，学校疫情防控办及时召开会议，按照《云南省学校疫情防控重点任务清单》开展学校的自检自查工作，并就近期疫情防控工作进行具体安排部署。

（云南省教育厅、新闻中心）

昆明医科大学召开会议部署违反中央八项规定精神和“四风”突出问题专项整治有关工作

本报讯 1月7日下午，全省高校和省属中职学校违反中央八项规定精神和“四风”突出问题专项整治暨强化“一把手”监督警示教育大会在省教育厅召开。会议通过集中观看警示教育片、通报近期查办的违反中央八项规定精神和“四风”突出问题情况、安排部署新一年做好学校违反中央八项规定精神和“四风”突出问题专项整治暨强化“一把手”监督工作等，切实推动以案为鉴、以案明纪、以案促治，深入推进党风廉政建设和反腐败斗争，持续构建全省教育系统风清气正的政治生态。

昆明医科大学在呈贡校区学术交流中心308会议室设分会场参会，学校党委书记、校长、纪委书记、分管领效工作的副院长、学校相关职能部门主要负责人和纪委全体干部参加会议。

视频会后，学校立即召开会议安排部署相关工作。

校党委书记尹向阳在会上强调，一是开展警示教育要坚持把自己摆进去，把职责摆进去、把工作摆进去，对照检查，以案为鉴，切实筑牢拒腐防变的思想防线。二是各级领导干部要认真履行好“一岗双责”，切实担负起管党治党、全面从严治党的政治责任。三是要严格遵守中央八项规定精神，持续深化作风建设。四是要严格监督，领导干部要正确认识监督、自觉接受监督、主动配合监督，纪委要敢于斗争、善于斗争，切实履行好监督责任。

会上，学校纪委书记陈文通报了“四个领域”腐败风险专项清理整顿工作开展情况，并对强化“一把手”监督作了相关安排部署。

（纪委办公室）

昆明医科大学召开2022年毕业生就业、征兵工作网络视频会议

本报讯 1月7日上午，昆明医科大学2022年毕业生就业、征兵工作网络视频会议在学术交流中心第二报告厅召开。会议全面总结了学校2021年就业、征兵工作情况，安排部署了2022年毕业生就业和征兵工作。

校党委书记尹向阳在会上讲话，结合就业形势和学校就业工作实际，深入剖析了当前就业工作面临的困难与挑战，就做好2022届毕业生就业工作进行了部署：一要切实落实“一把手”工程；二要明确目标导向压实责任；三要充分落实政策倍岗位；四要优化就业指导服务；五要加强就业观念引导；六要做好重点群体帮扶工作；七要营造就业工作评价机制；八要加大总结宣传力度。

会议要求各部门、各学院要从讲政治的高度、保民生的角度、提发展的要求，办教育的使命等方面，把学生更加充分、更高质量就业作为检验学校立德树人工作的重要标准，切实增强做好毕业生就业工作的责任感、使命感和紧迫感，集全校之力推进毕业生就业工作和征兵工作再上新台阶，以优异成绩迎接党的二十大胜利召开。

校长李松主持会议并强调，要切实领会就业、征兵工作的重要意义；要切实加强组织领导，压实各级责任；要切实聚焦重点，真抓实干。各部门、各学院要认真学习贯彻本次学校就业、征兵工作会议精神，精心统筹谋划，扎实部署落实，确保学校2022年毕业生就业工作高效稳步推进。

会上，公共卫生学院、护理学院负责人作为代表分别与学校签订了2022年就业、征兵工作目标责任书，基础医学院、人文与管理学院、护理学院、康复学院负责人分别作经验交流发言。

学校党政领导、毕业生就业创业和征兵工作领导小组成员，相关职能部门负责人、各学院负责人以及专职就业辅导员和征兵工作联系人参加会议。呈贡校区各部门、各学院在主会场参加会议，第一临床医学院、第二临床医学院、临床肿瘤学院、口腔医学院设分会场参加会议。

（学生工作处）

昆明医科大学设分会场参加云南省本科高校学分制改革推进会暨2022年度专业综合评价启动会

本报讯 12月22日下午，云南省本科高校学分制改革推进会暨2022年度专业综合评价启动会以视频会议方式召开，昆明医科大学在呈贡校区学术交流中心第二报告厅设立分会场参会。校党委副书记、校长李松，党委副书记徐绍原，副校长解保生、吴红明、张爱云、王贵义，学校相关部门负责人、各学院、直属附属医院院长、主管教学副院长、教学办主任，各本科专业主任等参加会议。

会议总结了云南省高校学分制改革推进相专业建设情况，部署了本科高校学分制改革和专业综合评价下一步工作。

视频会后，李松对学校下一步工作提出要求：一要认真学习领会会议精神并抓好贯彻落实。二要加强领导、结合学校实际做好工作方案，持续深化学校学分制改革，全面提升本科升学率和执业医师通过率，做好新一轮专业综合评价相关工作。三要加强工作的督促检查，确保各项工作落实到位。

（教务处）

昆明医科大学开展2021年度校属各单位党委 直属党支部书记抓基层党建工作述职评议考核

本报讯 1月5日，昆明医科大学在学术交流中心第二报告厅组织召开校属各单位党委、直属党支部书记抓基层党建工作述职评议考核会议，学校党委班子成员，党群部门主要负责人、校属各单位党委、直属党支部书记，部分学校第七次党代会代表和教师代表参加会议。学校党委书记尹向阳主持会议并讲话。

会上，20位校属各单位党委、直属党支部书记进行了述职。学校党委班子成员分别进行了点评，既充分肯定了成绩，又指出了存在的问题，对开展好下一步工作提出了要求。

会议指出，2021年学校各级党组织认真贯彻党中央决策部署和省委、省委教育工委工作安排，扎实推动基层党建工作开展，在庆祝中国共产党成立100周年、党史学习教育、创建“一流党建”等方面取得了较好成绩，党建引领学校高质量发展成效明显。各级党组织要通过述职评议考核，相互学习借鉴抓基层党建工作的经验和做法，多从主观上查找自身存在的不足，切实解决好思想认识不到位，推动党建工作与业务工作融合不紧密等问题，把党建工作放在高水平医科大学建设的大局中来考虑、谋划和推进。

会议要求，各单位党委、直属党支部书记要敢于担责，增强主责主业意识，认真学习贯彻好习近平总书记关于加强基层党建工作的重要论述，把抓好党建作为自己的重要职责。要从严管理，加大管党治党力度，持续落实好全面从严治党主体责任，持续抓好中国共产党普通高等学校基层组织工作条例落实。要在开展工作过程中聚握好方法，提高工作效能，坚持不懈地把党的领导贯穿于教学、科研、医疗、管理和社会服务全过程，以求真务实的作风推动各项工作落地见效，实现高质量发展，以优异成绩迎接党的二十大召开。

参会的学校党委班子成员、党群部门主要负责人、校属各单位党委、直属党支部书记，部分学校第七次党代会代表和教师代表对述职同志进行了测评。

（党委组织部）

昆明医科大学开展党的十九届六中全会和省第十一次党代会精神宣讲动员

本报讯 12月20日上午，昆明医科大学在呈贡校区学术交流中心302会议室召开学习贯彻党的十九届六中全会和省第十一次党代会精神宣讲动员暨集体备课会。

校党委副书记李世群主持会议并强调，学习贯彻党的十九届六中全会精神、省第十一次党代会精神是当前和今后一个时期重要的政治任务。李世群对学校做好宣讲工作提出三点要求：一要提高政治站位，切实增强做好党的十九届六中全会和省第十一次党代会精神宣讲工作的责任感和使命感。二要把握核心要义，全面系统准确宣讲党的十九届六中全会和省第十一次党代会精神。要通过深入宣讲，把过去一年来党和国家事业发展取得的重大成就讲清楚讲透彻；把党百年奋斗的光辉历程、辉煌成就、历史意义讲清楚讲透彻；把党坚守初心使命的执着奋斗讲清楚讲透彻；把坚持党的全面领导、全面从严治党的要求讲清楚讲透彻；把新时代的历史性成就和历史性变革讲清楚讲透彻；把党百年奋斗的历史经验讲清楚讲透彻；把以史为鉴、开创未来的重要要求讲清楚讲透彻。三要把握宣讲要求，高标准高质量完成宣讲任务。要层层落实宣讲，做到全覆盖；要结合党的十九届六中全会和省第十一次党代会精神，联系实际做好宣讲；要抓紧时间，合理安排部署，在寒假以前要全面完成宣讲工作。

学校各级宣讲团成员，校属各单位党委、直属党支部负责人，学校党史学习教育领导小组协公室有关人员等参加会议。

（新闻中心）

昆明医科大学首获教育部哲学社会科学研究重大课题攻关项目立项

本报讯 近日，教育部社会科学司公布了2021年度教育部哲学社会科学研究重大课题攻关项目立项结果，共60项批准立项，云南省高校仅有2个项目获批立项。昆明医科大学公共卫生学院研究员何国忠领衔的《新中国成立以来重大流行性疾病防治研究》项目获批立项，为学校首次承担教育部哲学社会科学研究重大课题攻关项目，取得历史性突破。

教育部哲学社会科学研究重大课题攻关项目是哲学社会科学领域最高层次项目之一，是衡量高校哲学社会科学学术水平的标志性项目。

在“十四五”开局之年，学校稳步推进社科研究工作，积极动员申报，加强指导和服务，营造了良好的研究氛围。

（科学技术处）

昆明医科大学顺利完成2022年全国硕士研究生考试工作

本报讯 12月25日至26日，2022年全国硕士研究生招生考试如期举行。昆明医科大学作为新增设的考点，面对首次组考和疫情防控双重压力，经过多方共同努力，圆满完成了3335名考生的组考工作，各环节安全、平稳、有序。

此次考试是学校首次进行全国硕士研究生招生考试的组考工作，学校高度重视，坚决落实各项部署，成立了考点领导小组和多个专项工作组，多次召开协调会并进行模拟演练和自检自查；设置了常规考场、备用考场、隔离考场、高标准选授考务人员，分层分级开展培训。

针对进校考生人数多、疫情防控压力大的实际，学校制定了的疫工作方案和应急预案，协调1名疫控人员担任我校考点的疫副主考；及时掌握考生考前动态健康信息，准备充足的防疫物资，对考场进行闭环管理，设置考生专用通道，严把“入门关”、“入场关”；考前和每场考试结束后对考场进行全面消毒，切实保障涉考人员的安全和健康。此外，学校本着“应考尽考”的工作要求，为因疫情滞留的考生做好考试服务工作，让其顺利完成考试，圆满完成各项组考任务。

（研究生处）

昆明医科大学17项成果获2020年度云南省科学技术奖

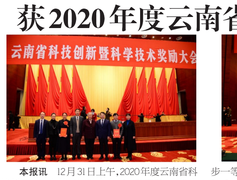

本报讯 12月31日上午，2020年度云南省科技创新暨科学技术奖励大会在昆明召开，表彰为云南科学技术进步和经济社会发展作出突出贡献的科学技术人员，共授予云南省科学技术奖175项（人）。学校校长李松和部分获奖项目代表出席奖励大会。

本年度，学校获奖项目共计17项，占全省科技奖励授奖总数的9.71%，再次位列全省前茅。获奖项目包括自然科学奖2项、科技进步奖15项。其中，赵宏斌教授团队成果《恒古骨伤愈合剂促骨形成集成创新与应用推广及产业化示范》和李玉叶教授团队成果《基于皮肤粘膜损害的艾滋病早期诊疗体系的创建与应用》均获得科技进步一等奖，其他项目团队分获自然科学三等奖2项、科技进步二等奖2项、科技进步三等奖11项。

“十三五”以来，学校在为师生创突出贡献的科学技术人员，共授予云南省科学技术奖175项（人）。学校校长李松和部分获奖项目代表出席奖励大会。

学校各级宣讲团成员，校属各单位党委、直属党支部负责人，学校党史学习教育领导小组协公室有关人员等参加会议。

（科学技术处）

“七彩校园·昆明医科大学影院”正式揭牌

杨子菲在致辞中介绍，“七彩校园影院”项目是在中共云南省委宣传部、省委教育工委、省教育厅的共同指导下，由云南广电传媒集团旗下七彩校园院线与各高校共同搭建的“影视教育”平台，以学生喜闻乐见的方式和创新的手法，探索校园影院与思政教育高度融合的“云南模式”，后在努力把“七彩校园影院”打造成全省一张网的特色影院，成为校园学习党史、弘扬时代精神、传承优秀文化、传播社会正流价值观的新平台。

活动现场，参加活动的领导为“七彩校园·昆明医科大学影院”和“云南省高校思政影视教育基地”共同揭牌。

今后，七彩校园影院将为师生引入更多优秀的影片，并通过邀请专家学者、主创人员分享主题党课等形式，加强思政教育的亲和力和针对性，引导大学生强化对主流价值观的认同，鼓励更多年轻人勇担时代使命，在不懈奋斗中书写最美青春华章。

（新闻中心）

要闻

昆明医科大学报

昆明医科大学召开2021年工作情况通报会

本报讯 1月14日，昆明医科大学在平政校区召开2021年工作情况通报会，传达学习中央有关会议文件精神，通报学校2021年工作情况，听取老同志对学校建设发展的意见建议。校党委书记尹向阳，党委副书记、校长李松，党委副书记徐绍原，相关部门负责人和离退休老同志零参加会议。

尹向阳在会上传达学习了习近平总书记对全国老干部工作作出的重要指示精神和《中共中央国务院关于加强新时代老龄工作的意见》，通报了学校2021年工作情况。尹向阳指出，学校立足新发展阶段，贯彻新发展理念，融入新发展格局，抢抓新发展机遇，推动高质量发展，落实立德树人根本任务，巩固疫情防控成效，拓展学校改革建设发展成果，加快推进学校治理体系和治理能力现代化，各项工作取得了新进展、实现了新突破，“十四五”事业发展实现良好开局。尹向阳指出，广大离退休老同志大力支持学校的工作，积极出谋划策、建言献计，希望老同志一如既往地关心和支持学校的工作，继续发挥模范作用，进一步加强对年轻干部的传、帮、带，教育、影响和感染年轻干部，为党的事业兴旺发达、后继有人再作贡献、再立新功。尹向阳强调，学校将积极应对离退休教职工服务管理面临的新变化，把老同志对美好生活的向往和需求作为奋斗目标，创新推进离退休工作高质量发展，以满腔热情、深厚感情和创新精神继续做好离退休工作，坚持政治上尊重、思想上关心、生活上照顾、精神上关怀，进一步提升老同志的获得感、幸福感、安全感。

李松主持会议。他指出，学校始终坚持把离退休工作作为学校大事、要事来抓好。在涉及老同志的事情上，学校高度重视，认真听取工作汇报，纳入党委研究解决，安排分管领导抓好落实。始终坚持把离退休老同志的两项待遇落实好。认真落实政治待遇，定期通报学校发展情况，让老同志了解学校的发展状况和重要决策；认真落实生活待遇，按月发放老同志的生活补贴，做好体检、慰问等工作。始终坚持把提升服务质量作为重要工作落实。积极为老同志办实事、解难事，组织参观考察、展览、医疗保健、民祝建党百年等10余项活动。四是始终坚持把老同志的积极作用发挥好。充分发挥老同志在关工委、教学督导、青年教师培养等方面的积极作用，推动了教学科研医疗质量的提高。李松表示，学校真诚欢迎各位老同志继续以以好的姿态为学校高质量内涵式发展建言献策，积极为高水平医科大学和“双一流”建设，为实现第二个百年奋斗目标和中华民族伟大复兴梦做智慧和力量！

新春佳节将至，学校党委、行政向广大离退休老同志送上了新春祝福。

老同志们对学校在各项事业发展中取得的成绩倍感欣慰，对学校未来发展满怀信心，表示将会一如既往地关注学校的建设和发展，积极为学校发挥余热、增添正能量。

（离退休工作处）

昆明医科大学开展“四个领域”腐败风险专项清理整顿监督检查工作

本报讯 12月29至31日，按照省纪委省监委驻省教育厅纪检监察组的工作要求，根据《昆明医科大学“四个领域”腐败风险专项清理整顿监督检查工作方案》，学校纪委对校内“四个领域”腐败风险专项清理整顿工作进行了监督检查。此次检查由学校纪委书记陈文带队，纪委办、纪检处人员共同组成监督检查组，分别前往研究生处、后勤服务处和第一、第二附属医院等部门开展检查工作。

检查组采取听汇报、座谈、问询、查阅台账等方式深入了解学校非学历教育、基础教育合作办学、校办企业、附属医院等四个领域腐败风险清理整顿工作推进情况。

陈文在监督检查申强调，各责任单位一是要提高政治站位，深刻认识学校“四个领域”腐败风险专项清理整顿工作的重要意义，切实增强开展专项清理整顿的政治责任感，用实际行动践行“两个维护”；二是要切实履行主体责任，坚持问题导向，深入查找风险点，对清理整顿难度较大的问题要采取“一事一策一招”，确保清理整顿工作取得实效；三是要按照监督检查组的意见修改完善自查报告，规范健全台账资料；四是要以此次清理整顿为契机，深入分析问题原因，举一反三，完善制度，建立长效机制，促进学校聚焦教学科研主业，实现高质量内涵式发展。

本次监督检查学校“四个领域”130个风险要点，围绕制度建设、管理机制、内部控制、监督执行等重点环节，通过用“打卡式”监督疏“堵点”，用“嵌入式”监督聚“焦点”，用“点穴式”监督解“难点”，用“推拿针灸式”监督治“痛点”，着力解决清理整顿中形式主义、官僚主义和作风推杏、推诿拖塞、进度迟缓、不担当不作为等问题，确保“上级交办”有措施、有行动、有结果，为全校清理整顿任务的圆满完成提供纪律保障。

（纪委办公室）

昆明医科大学校友会第二届理事会暨常务理事会第二次会议召开

本报讯 12月29日上午，昆明医科大学校友会第二届理事会暨常务理事会第二次会议以视频形式召开，主会场设于呈贡校区学术交流中心302会议室。全国政协委员、农工党中央常委、省政协教科工体委员会正厅级领导、理事会名誉副会长杨鸿生，原昆明医学院副院长、第二附属医院原院长、理事会名誉副会长杨达宏，校党委书记尹向阳，校党委副书记、校长李松，校党委委员、副校长、理事会副会长李利华、副会长赵旭东、陈灿、刘勇、李云春、申光旭、温刚以及理事、常务理事等参加会议。

会议增补尹向阳等18人为理事会理事，增补尹向阳等4人为常务理事，选举尹向阳为校友会理事会会长，审议通过黄旭、李福民担任副秘书长。会议审议通过了《昆明医科大学校友会第二届理事会工作规划（2021—2024年）》《昆明医科大学校友分会管理办法（试行）》《昆明医科大学校友会秘书处议事规则》。

尹向阳在会上讲话，他表示，当选为会长非常荣幸，感受到了昆医校友的重托，使命光荣、责任重大，对大家的支持与信任表示感谢。尹向阳强调，学校的发展和进步，不仅是全校师生员工共同奋斗的结果，也是海内外校友们回馈和支持母校的结果，是全体昆医人心血和智慧的结晶，他代表学校对校友们作出的贡献表示崇高敬意。尹向阳围绕加强和改进学校校友工作，提出了四点要求：一要提高思想认识，重视校友工作；二要增进校友服务，加强组织建设；三要汇集校友力量，促进共同发展；四要培育校友文化，筑牢情感根基。

李松在会上致辞并通报学校工作情况。他指出，学校始终秉承“扎根云岭大地，深耕医学教育，服务大众健康”办学初衷，经过一代又一代昆医人坚韧不拔的接续奋斗，基本建成区域高水平医科大学。2021年学校各项工作取得明显成效：办学实力显著增强，人才培养质量和能力稳步提高，科研创新实力持续增强，社会服务能力不断提升，对外合作交流持续开展，附属医院建设提质增效，保障服务水平显著提升，党史学习教育扎实开展，党的建设全面加强。李松希望校友和学校共同成长、共同进步、共同提高、共同发展。

李利华主持会议，并作校友会第二届理事会2021年工作报告，从强化目标引领，聚焦高水平医科大学和“双一流”建设目标；加强工作宣传，扩大学校影响；丰富工作内涵，促进共同发展；加强自身建设，提高服务能力四个方面对2022年工作进行了安排部署。

校长办公室主任、理事会秘书长李利华作第二届理事会2021年财务收支情况说明。

参会校友对学校建设发展和校友会工作提出了意见和建议。

会上，李松向校友代表颁发了就观石捐赠证书。

当天，“我爱母校”年度线上小额捐赠活动正式启动，昆明医科大学校友服务平台正式上线。

会议结束后，与会校友共同参观了校园。

（新闻中心）

昆明医科大学举行2021年度综合目标管理考核工作会议

本报讯 1月6日，昆明医科大学在学术交流中心302会议室和308会议室举行2021年度综合目标管理考核工作会议。

本次考核会分两组同步进行，学校49家单位负责人围绕2021年本单位的基本工作运行情况、重点工作完成情况、特色亮点工作情况以及下一年度的工作思路等方面作了汇报。

学校党政领导、职能部门主要负责人和直属单位各部门负责人，各学院、各直属附属医院负责人，以及教职工代表等担任考核工作评委。评委通过电子评分和纸质版评分相结合的方式，对被考核单位进行客观评价。

会议指出，本次考核评价，坚持了目标导向、问题导向、结果导向原则，坚持了基础工作、重点工作和特色亮点工作相结合原则，坚持了多方评价、过程评价、实效评价相结合原则，坚持了公平、公正、公开原则，达到了总结工作、认识不足、交流经验、推动发展的目的。

会议要求，全校要提高政治站位，统一思想，主动融入服务国家和云南发展战略，全面推动学校高质量发展；要聚焦学校“十四五”规划战略目标，强化责任目标落地见效；要加大重大工作、重大资源、创新性改革的考核权重和比例，优化考核目标体系；要加大考核结果运用，将考核结果作为各单位评先评优、干部使用、绩效发放等重要依据。

（发展改革研究中心）

昆明医科大学召开2022年统一战线新春座谈会

本报讯 1月14日下午，昆明医科大学在第一附属医院召开2022年统一战线新春座谈会，学校党委副书记李世群，党委委员、副校长李利华，各民主党派基层组织区党委联负责人、无党派人士、各级人大及政协委员代表，校属各单位党委、直属党支部统战委员，学校相关部门人员参加会议。会议由李世群主持。

李世群传达学习了云南省第十一次党代会精神。他表示，学校的建设和发展离不开统一战线成员的共同努力，召开统一战线座谈会，既是情况通报会、又是工作调研会，也是经验交流会，对增进了解、凝聚共识、形成强大合力，共同推动学校高质量发展具有十分重要的意义。他强调，各单位要一如既往地做好统一战线工作，为学校建设发展汇聚更多同行者、凝聚更多正能量；统一战线成员要继续在思想上与学校党委保持同心同德，在目标上与学校中心工作同心同向，在行动上与学校中心工作同心同向，发挥好参政议政、建言献策和民主监督的作用，为学校高水平医科大学和“双一流”建设，为我省经济社会发展贡献智慧和力量。

李利华代表学校党委和行政通报了2021年学校工作情况。他表示，2021年在全校师生的共同努力下，学校各项工作取得新进展、实现新突破、实现了“十四五”事业发展的良好开局。这些来之不易的成绩，凝聚了全校师生的心血，也饱含着广大统一战线成员的共同努力。希望广大统战成员一如既往、立足岗位、双向建功，认真履行好参政议政、民主监督、社会服务职能，为我省的改革、建设和发展，为高水平医科大学和“双一流”建设作出新的更大的贡献。

会议通报了2021年统战工作情况和2022年统战工作要点。

座谈会上，统一战线代表们高度评价学校2021年取得的各项成绩，并围绕学校建设发展、民主党派基层组织建设、发挥优势服务社会等问题展开讨论，提出建设性的意见和建议。

（党委统战部）

昆明医科大学召开2021年学生社团建设管理评议委员会会议

本报讯 近日，昆明医科大学学生社团建设管理评议委员会会议召开。校党委副书记、评议委员会主任徐绍原，委员会成员单位负责人参加会议。

徐绍原在讲话中指出，学生社团是落实立德树人根本任务、推进素质教育的重要载体，是“三全育人”的重要组成部分，把学生社团工作纳入学校思想政治工作、意识形态工作和群团工作整体格局进行谋划部署，能够充分发挥学生社团育人功能，也是高校学生社团建设工作的大趋势，更是党对学生社团领导具体化的体现。徐绍原对学生社团建设工作提出三点要求：一是学习领悟，强化引领。注重学生社团的思想与内涵的培养，在现有学生社团的基础上，着重加强思想政治类、学术科技类、志愿公益类社团的建设和发展，让学生社团更加体现是医特色。二是建章立制，强化制度建设。注重社团激励、保障机制的健全，加强社团建设管理的成效。三是强化指导教师的选配，提升育人质量。持续加强学生社团的指导力度，打造亮点，强化品牌示范效应，进一步繁荣校园文化，促进学生德智体美劳全面发展。

会议由学生工作部部长、评议委员会副主任和清丰持。

会上，校团委书记、评议委员会副主任杨国华汇报了2021年社团建设管理工作情况。社团建设管理评议委员会审议了指导教师考核、新聘、续聘事项，通过了评议委员会成员变更，并对学生社团新申请成立事项进行认真研讨，最后集体审议社团建设发展规划。

（团委）

昆明医科大学召开2021-2022学年上学期期末教学工作会

本报讯 1月12日，昆明医科大学2021-2022学年上学期期末教学工作会以视频会议形式，在呈贡校区学术交流中心302会议室召开。

会议总结了本学期学校本科教学工作情况，安排部署了近期全校本科生的新冠肺炎疫情防控工作和重点教学工作；总结了本学期留学生的日常教学工作、重点教学工作及留学生教学注意事项，对近期教学工作出安排部署；总结了本学期教学质量监控工作、对近期教学质量监控工作作出安排部署。

副校长李燕在会上作总结讲话。她强调，一要坚决按照上级单位及学校要求，做好疫情防控工作，保障师生生命安全。二要在寒假期间合理安排休息，劳逸结合，增强师生免疫力，为新学期开学作好准备。三要充分利用假期时间，确保相关教学工作和专项工作顺利完成。四要抓紧抓实国家一流专业建设由申报工作，密切关注，及时跟进。

（教务处）

学校开展2022年春节及寒假前安全大检查

本报讯 1月14日，学校党委书记尹向阳，校长李松，党委副书记徐绍原，副校长吴红明，张爱云、王贵义率队深入呈贡校区、平政校区、经营办学点和直属附属医院的各单位、重点对疫情防控、技防运行、值班安排、门卫值守、巡逻防范、实验室安全管理、留校学生管理、食堂卫生管理、在建工地安全运行、医院运营等方面进行督查检查，并提问离退休老同志。

检查中带队、校领导强调，一是各单位、部门要充分认识当前校园安保工作的复杂性、严峻性、紧迫性，树立“学校放假，安全不放假”的理念；二是要加强假期值班值守，加强信息报送，认真做好留校学生的服务管理；三是各单位、部门要结合当前疫情防控形势，进一步加强自检自查，明确目标要求，压实安全责任，重整旗鼓突出问题、全力堵塞管理漏洞，有效防范化解风险，确保校园安全稳定。

学校相关部门人员参加了检查。

（保卫处）

学校圆满完成呈贡区第四届人大代表换届选举工作

本报讯 12月22日是呈贡区第四届人大代表换届选举日。按照昆明市委统一安排，昆明医科大学认真组织学校选区投票选举，圆满完成呈贡区人大代表换届选举工作。

当日，呈贡区昆明医科大学选区登记选民5704人，参加投票选举的选民5700人，投票选举设主会场和分会场，主会场由昆明医科大学选区领导小组组长、校党委副书记徐绍原主持，分会场由昆明医科大学选区领导小组副组长、副校长王贵义主持。

经选民投票，最终，邹英鹰获票464票、刘丹丹获赞成票849票，选举结果报呈贡区选举委员会审核后，在选区内进行了公告。

据悉，呈贡区分配给学校的人大代表名额为1人。学校党委高度重视人大换届工作，成立了呈贡区人大代表换届昆明医科大学选区领导小组，按呈贡区相关要求积极开展工作。前期，严格按程序完成了宣传动员、选民登记、提名推荐初步候选人、酝酿正式候选人阶段，经呈贡区选举委员会审核批准，确定了呈贡区人大代表正式候选人，并在选区进行了公告。

（新闻中心）

学校召开2021年学生疫情防控工作专题会议

本报讯 12月30日下午，昆明医科大学在呈贡校区学术交流中心第三会议室召开2021年学生疫情防控工作专题会议。学校党委副书记徐绍原、副校长王贵义，学校相关部门负责人，各学院分管学生工作党委副书记、学生党总支书记、学办主任参加会议。会议由徐绍原主持。

徐绍原传达了云南省教育系统疫情防控工作视频会议精神，着重对学生疫情防控工作作了强调：一要深化认识，务必高度重视。用最严的标准、最实的举措、最高的举措，最硬的态度抓好疫情防控工作。二要举一反三，务必化解风险。面对工作中的漏洞、短板，找准风险点，梳理不安全因素，有针对性地开展工作。三要严防死守，务必压实责任。要根密职责分管防控防护网。四要强化服务，务必加强关怀。通过电话等方式联系隔离、留观学生。

王贵义围绕学生疫情、棚课思想之放不放松；全面摸排，彻底搞清学生情况，做到底数清、情况明；系统梳理，及时补短板、补漏洞；压实责任，做到守土有责、守土尽责；关心关爱，加强学生思想教育和应特殊学生的关爱”三个方面对学生疫情防控工作作了要求。

会上，保卫处、校医院、经营办学点、平政校区、学生工作处和研究生处负责人分别通报并安排部署了近期学生疫情的控相关工作。

（学生工作处）

学校开展2021年冬季学生慰问活动

本报讯 在2022年元旦即将来临之际，12月31日，学校党委副书记徐绍原、副校长王贵义率学生工作部（处）相关人员深入学生宿舍看望并慰问家庭经济困难学生，开展2021年冬季学生慰问活动。

慰问中，学校领导与同学们深入交谈，了解同学们在学习、生活等方面存在的主要困难，为同学们送去了暖心毛毯、保温杯等慰问品，并勉励同学们要发奋图强、自强不息，抓住良好的学习机会，掌握好专业知识和技能，积极拼搏，强健体魄，锤炼品行修为，争做德智体美劳全面发展的有为大学生，为新时代中国特色社会主义建设添砖加瓦。

为进一步做好对家庭经济困难学生的资助帮扶和教育引导，促进家庭经济困难学生全面发展，昆明医科大学多年来坚持开展慰问活动，让家庭经济困难学生感受到了来自党、国家和学校对他们的关心和关爱，解决了家庭经济困难学生的实际困难，让“送温暖、解难题、聚人心、促发展”深入人心。

（学生工作处）

昆明医科大学第三附属医院举办第一届云岭肿瘤卓越医学高峰论坛

本报讯 1月14日，由昆明医科大学第三附属医院、云南省肿瘤医院云南省癌症中心主办的第一届云岭肿瘤卓越医学高峰论坛在昆明召开。全国多所高校及科研院所的专家学者，相关负责人在线上或线下参加会议，分享和探讨肿瘤相关学术前沿话题，内容涵盖胸部肿瘤、乳腺肿瘤、泌尿系统肿瘤、妇科肿瘤、骨科肿瘤、肝胆肿瘤等肿瘤诊疗规范与进展以及基础研究最新成果。

昆明医科大学党委委员、副校长吴红明在致辞时表示，昆明医科大学党委高度重视第一届云岭肿瘤卓越医学高峰论坛。他要求，医院要认真贯彻学校党委的决策部署，全面推进各项工作落地落实，并希望此次论坛取得实效，为昆明医科大学第三附属医院在大才培养、科学研究和社会服务等方面再立新功，为学校改革发展发挥积极促进作用。

云南省科技厅二级巡视员王立新在致辞时指出，本次论坛的举办将进一步加强云南省与省外在肿瘤疾病领域的交流与合作，大幅提升云南的创新能力和辐射水平，助力云南医疗卫生健康领域快速发展。

云南省卫健委医政医管局局长黄光黎在致辞时指出，昆明医科大学第三附属医院要以本次论坛为契机，加强交流与合作，进一步提高云南省肿瘤医学领域创新能力和救治能力，提升云南省肿瘤诊疗的规范化水平，推动云南省肿瘤防治事业的发展。

大会主席、昆明医科大学第三附属医院院长黄云超表示，此次论坛是一个务实、合作、促进的高水平医学盛会，医院今后将坚定一“张蓝图干到底”的决心，保证高质量发展。

昆明医科大学第三附属医院党委书记刘志敏主持会议。

本次大会汇集了肿瘤学领域各学科的国内知名专家，打造了高水平学术交流平台，25名专家带来的25场学术报告，为参会者带来了多维、立体、全新的视角和理念，是一场高水平、高质量的医学盛会和学术思想盛宴，对促进肿瘤学科建设迈上新台阶，更好地服务于广大患者起到了积极促进作用。

（第三附属医院）

昆明医科大学召开会议部署学校章程修订工作

本报讯 近日，学校在学术交流中心305会议室召开《昆明医科大学章程》修订工作会议，部署学校章程修订工作。学校章程修订工作领导小组成员参加会议。

会议对教育部、云南省教育厅等部门有关大学章程修订工作的通知和相关政策文件进行了学习，并根据学校党委会和校长办公会要求，按照章程修订工作方案，对修订工作进行安排部署。

大学章程是建设现代大学制度的重要载体，是学校的根本大法，是学校依法自主办学、完善内部治理结构、提升治理能力的重要抓手。会议要求各单位、部门要高度重视、精心组织，广泛宣传，充分调研、集思广益、规范程序，高质量按时完成章程修订工作。

（校长办公室）

（下转第三版）

坚定信心 直面挑战 精准施策 全力以赴促进学校毕业生就业创业

□校党委书记 尹向阳

毕业生就业，既是国计也是民生，既关乎稳定又关乎发展，既与学校招生、人才培养各环节有机衔接、互联互通，也是学校深化治理体系建设、提高治理能力的重要组成部分。

学校党委和行政决定召开2022年就业和征兵工作会议，主要任务是坚持以习近平新时代中国特色社会主义思想为指导，全面学习贯彻党的十九大和十九届历次全会、中央经济工作会议、省第十一次党代会精神，深入贯彻落实党中央、国务院“稳就业”“保就业”决策部署，全面贯彻落实全国全省高校毕业生就业创业工作网络视频会议、大学生征兵工作会议精神，总结2021年毕业生就业创业和征兵工作，分析研判当前面临的严峻形势，安排部署2022年就业和征兵工作重点任务，坚定信心、直面挑战、精准施策，全力以赴促进学校毕业生就业创业。

一、聚焦需求，认真研判，全面总结2021年毕业生就业创业和征兵工作

（一）深入开展就业创业促进行动，扎紧扎实“稳就业”工作

一是压实责任，强化“一把手”工程。深入贯彻落实党中央、国务院“就业优先”“稳就业”战略决策部署，认真贯彻落实教育部4次、云南省8次高校毕业生就业工作视频调度会精神要求，全年组织召开15次学校毕业生就业工作推进会。组织实施各学院毕业生初次毕业去向落实率目标任务，建立未就业同学“一对一”“人盯人”包干制度，毕业去向落实率定期通报制度。出台实施《2022届本科毕业生升学率目标任务》《毕业生就业提升奖励办法（试行）》。**二是搭建平台，组织开展线上线下招聘会。**组织开展2021年医药类高校毕业生春季双向选择“线上+线下”洽谈会等各类招聘会，组织毕业生参加教育部、教育厅推出的各类专场招聘会，联合丁香园、丁香人才网举办空中双选会、秋季专场招聘会，联合呈贡区劳动就业服务局组织开展“赢在秋季”双选会等，全年共举办569场线上线下招聘宣讲会，为毕业生提供就业岗位82795个。**三是加强指导，提升毕业生就业竞争力。**举办职业生涯规划大赛和模拟求职大赛，开展第三届大学生涯体验周活动，开展线上线下职业生涯规划教育、举办“面试技巧”“简历制作”专题培训。开展就业政策、“贷免扶补”政策宣讲会。精心组织毕业教育、毕业派遣。**四是守住底线，组织开展毕业生就业信息数据统计上报核查。**认真贯彻落实《教育部办公厅关于进一步做好普通高校毕业生就业统计与核查工作的通知》精神，严格落实“四不准”“三自查”“三到位”工作要求，确保毕业生数据真实准确。

全校毕业生初次毕业去向落实率为77.67%，年终毕业去向落实率为80.16%，圆满完成省教育厅要求的9月1日前初次毕业去向落实率不低于70%的目标任务。在云南省2021年“铭鼎杯”大学生模拟求职大赛中斩获3金1银3铜。护理学院丁颖同学入选全国“2020—2021大学生就业创业年度新闻人物”，人文与管理学院何亚坤同学入选就业创业先进典型人物。2021届毕业生共515人到基层就业，19人到西藏、新疆就业，490人到云南省112个县级（含）以下就业。1945名2022届毕业生参加全国研究生考试，占毕业生总数的58.6%。

（二）深入开展参军入伍促进行动，着力完成征兵政治任务

认真贯彻落实全省2021年大学生征兵工作会议精神，组织实施各学院征兵目标任务，建立征兵投放名额名数定期通报制度。顺利开展2019级、2020级6000余名本科生军训工作。认真组织开展国防教育系列活动。学校荣获云南省大中小学校首届“爱我国防”知识网络竞赛“组织奖”。用心用情组织落实入伍学生国家资助政策。2021年，学校共有347名男生报名应征，其中毕业生102人。有27名男生合格顺利入伍，其中毕业生10人。应征入伍女生11人。顺利完成上级下达的男生24名（其中毕业生5名）的征兵任务。

二、提高政治站位，统一思想认识，深刻认识当前高校毕业生就业、征兵工作面临的严峻形势

2022年是应对抗击新冠肺炎疫情“大考”之后，疫情防控常态化的第一年。当前全球新冠肺炎疫情大流行仍处于高位运行态势，新型变异株不断出现，我国持续面临较大的疫情输入压力，疫情影响仍有不确定性，经济恢复基础尚不牢固，毕业生规模再创新高，校园招聘岗位数量有所减少，部分群体就业难度持续增加。“高期望”“慢就业”加剧，“互联网+就业”模式将进一步完善，多重因素叠加，全国高校毕业生就业形势依然复杂严峻。用人单位招聘计划缩减，招聘周期延长，招聘方式改变等直接加大毕业生就业压力。

当前特别是“十四五”时期，要充分把握好就业面临的新变化新趋势。人口结构与经济结构深度调整，劳动力供求两侧均出现较大变化，产业转型升级、技术进步对劳动者技能素质提出了更高要求。“就业难”与“招工难”并存，结构性就业矛盾更加突出，将成为就业领域主要矛盾。大量农村富余劳动力、城镇新增劳动力、退役军人、应届毕业生等群体面临就业压力。新型冠状病毒肺炎疫情反复，不稳定性不确定性明显增加，对就业的潜在冲击需警惕防范。

中央经济工作会议强调，继续做好“六稳”“六保”工作，持续改善民生，着力稳定宏观经济大盘，保持经济运行在合理区间，保持社会大局稳定，提振市场主体信心和预期。这就要求我们要兜住兜牢民生底线。要统筹推进经济发展和民生保障，解决好高校毕业生等青年就业问题。

教育部部长怀进鹏在2022届全国普通高校毕业生就业创业工作网络视频会议上指出：高校毕业生就业问题关系社会安定稳定，一定要高度重视，提倡推动高校毕业生就业工作作为“国之大者”，要把做好高校毕业生就业摆在突出的位置，确保高校毕业生就业趋势的稳定，要充分认识到高校毕业生就业事关千百万学生和家庭的现实意义，是就业工作的重中之重，是落实以人民为中心发展思想的重要体现。

王云儒厅长在全省高校毕业生就业创业工作网络视频会议上指出我省2022届毕业生就业工作面临的5个挑战：一是毕业生规模持续增加，较2021年增加41万，增幅15%；二是必须维性岗位供给有限，较2021年下降3%；三是市场化岗位供应存在诸多不确定性因素，民营企业、中小企业的岗位供给能力严重不足；四是毕业生和家长普选考研的比例呈上升趋势，考研和考公务员的二战、三战现象更加凸显；五是结构性的就业矛盾仍然存在，招工难和就业难同时存在，高校不同程度存在某门协学的现象，部分专业设置不能适应社会经济的发展。

所以我们要充分认识到做好就业工作是社会的需要，国家的需要，党和人民的需要，我们必须深刻认识就业领域主要矛盾的变化，深入分析面临的挑战和风险，坚持问题导向，采取务实举措，抓住机遇、调动各种积极因素，不断开创就业工作新局面，努力实现更加充分更高质量就业。

三、直面挑战，精准施策，全力以赴促进2022届毕业生就业和征兵工作提质增效

面对严峻复杂的就业形势，针对存在的问题短板，对标就业、征兵工作目标任务，我们要做好8项工作。

一要切实落实“一把手”工程。各学院要把就业创业工作摆在更加突出的位置，列入领导班子重要议事日程，党政主要负责人必须亲自抓、深入抓、切实抓。按照《昆明医科大学2022届毕业生就业创业工作方案》要求，结合学院学科特点，持续深入开展就业创业促进行动。建立健全校、院两级领导联系走访用人单位制度，校领导要带头开展走访，把握“划片包干”的原则，带队走访包括所用的教育局、卫健局、人社局、医疗机构在内的重点单位，全力拓宽就业岗位供给渠道。**二是切实提升毕业生就业竞争力。**学校要加强与政府部门、用人单位的联系对接，深化校政企合作。构建“校医同育”“校地同力”“校企同贯”“家校同心”的四同工作机制。相关职能部门、各学院要积极创造条件，认真落实高校就业机构、人员、场地、经费“四到位”要求，明确相关标准和指标，配齐配强校级专职就业工作人员，学院专门设立稳定的专职就业辅导员。要加强就业工作队伍职业化、专业化建设，定期开展业务培训交流，鼓励就业指导人员按要求参加相关职称评审，畅通就业指导人员职业发展渠道。

二要明确目标导向压实责任。把学生就业作为立德树人的重要环节，在确保稳就业的基础上，科学制定“就业工作目标”，紧盯毕业生就业数量和质量，实现学生更加充分更高质量就业。同时要深刻把握好全省征兵工作已进入优化兵员学历结构需要，以征集大学毕业生为主体的阶段，按“两硬两退”改革新要求，提高政治站位，强化责任落实。各学院、培养单位要主动担当，发挥在就业、征兵工作中的主体作用，尽早摸清2022届毕业生慢就业、缓就业、不就业、不愿参军入伍的思想症结，强化重点群体就业指导教育，强化学生国防教育和引导，靶向发力，精准施策，盯住窗口期、把握黄金期、注重关键期，切实完成年度就业征兵目标任务。

三要充分落实政策性岗位。聚焦健康中国和健康云南战略，以国务院办公厅关于加强医学教育创新发展的指导意见》为指导，组织“大学生积极报考硕士、博士研究生。对学生进行分类指导，努力提升本升硕、硕升博和第二学士学位的录取率。围绕乡村振兴战略，服务乡村建设行动和基层治理，扩大基层教育、医疗卫生、社区服务等领域就业空间，主动开辟就业市场，引导毕业生到中西部、最苦边远地区和基层、乡村振兴一线就业创业。做好“三支一扶”“西部计划”“选调生”“特岗教师”等基层服务项目宣传、组织报考工作。落实好国务院、中央军委关于征兵工作有关部署，积极引导毕业生参军入伍。落实科技部、教育部等部门相关文件要求，广泛宣传并积极开发科研助理岗位，加强保障、增强吸引力，增加科研助理岗就业人数。要重视在院医师规培的招录工作，做好与上级部门的对接，对学生做好政策宣传，做好指导服务。充分利用好教育部供需对接就业育人项目资源平台，主动出击，以项目为抓手，深化产教融合，加大与用人单位在人才培养培训、就业实习实践基地建设、人力资源提升等方面合作，促进校企供需对接。

四要优化就业指导服务。充分利用好“24365高校毕业生智慧就业平台”“云南省高校智慧就业平台”，完善“昆明医科大学就业信息网”平台、“昆医就业”微信公众号及各学院的就业服务新媒体矩阵，利用信息技术手段分析就业数据，做好问卷调查，精确采集用人单位岗位需求和精准把握毕业生求职意愿，精准推送各类就业资讯，推进“互联网+就业”精准服务，提升人岗匹配精准度和实效性。根据学生求职需求，集成优质资源，围绕职业能力提升、事业单位、公务员招录等主题，开展“一对一”就业指导，提升在就业岗位率，降低灵活就业率；组织举办校院两级行业特色、区域特色线上线下校园专场招聘会，为学生提供充足的就业岗位，引导更多毕业生留滇就业创业。充分组织好全国全省在校招季、春招季和毕业季3个就业工作时段开展的“校园招聘月”“就业促进周”“基层就业出征仪式”系列活动。建立毕业生就业跟踪机制，持续关注已就业毕业生的动向，做好离校未就业毕业生的帮扶。

五是加强就业观念引导。要落实立德树人根本任务，要坚持全程指导和全方位引导相结合的原则，要把就业教育引导全面纳入大学生思想政治教育体系，多种形式开展就业育人主题教育活动，通过适时举办大学生职业生涯规划大赛、就业形势讲座等活动更加深入细致地做好思想动员教育和职业生涯教育，打造一院一品“精品活动，引导大学生树立正确的职业观、就业观和择业观，引导毕业生把个人理想同祖国命运紧密联系在一起，主动到国家需要的地方建功立业，努力实现更加充分更高质量就业。

六要做好重点群体帮扶工作。各学院要特别关注并持续做好低收入家庭毕业生、少数民族、残疾等重点群体毕业生就业帮扶工作，积极开展重点群体毕业生就业帮扶工作台账，按照“一人一档”“一生一策”开展重点帮扶，精准开展指导服务，确保不漏掉任何一人，帮助有就业意愿的毕业生尽快就业。

七要完善就业工作评价机制。建立健全“招生—培养—实习—就业”工作联动机制，将毕业生就业质量纳入修订人才培养方案、完善专业设置、制定招生计划的重要参考，提高学科、专业动态调整的实效性，提升人才培养质量。建设培养就业联动的实习就业一体化的实习基地，推动更多毕业生通过实习实践实现就业。要健全全员参与就业工作长效机制，把就业工作纳入校内考核体系，作为学院领导班子年终考核重要内容。学校和各学院签订的目标责任书是“带牙齿”的，签订了就业质量要求要考核的。要将就业状况与招生计划分配、专业设置调整、干部考核评先等挂钩，将推送毕业生到西部、基层、最苦边远地区和重点领域就业状况作为就业工作评价考核的重要内容。充分挖掘利用学校科研团队、专业教师及校友资源，调动全员力量参与就业推介，进一步形成相关部门和教职员工共同参与、全员抓就业、促就业的暖心格局。

八要加大宣传报道力度。校院要积极开展“就业政策宣传月”、大力宣传国家和省级支持高校毕业生就业创业的政策措施，加大毕业生留滇就业创业政策宣传力度。有针对性做好大学生参军入伍政策解读、流程变化及政策优惠，尤其是要重点讲清毕业生上半年参军入伍在时间节点上的优势、鼓励早报名、早体检、早入伍，最大可能实现毕业生延届。加大先进典型人物事迹的宣传力度，用典型事迹来引导导动力人，进一步发掘和培塑更多的就业、参军入伍先进典型。

各部门、各学院要从讲政治的高度、保民生的角度、促发展的要求、办教育的使命，把学生能否更充分更高质量就业作为检验学校立德树人工作的重要标准，切实增强做好毕业生就业工作的责任感、使命感和紧迫感，集全校之力推进毕业生就业工作和征兵工作再上新台阶，以优异的成绩迎接党的二十大胜利召开。

（本文为校党委书记尹向阳1月7日在学校2022年毕业生就业、大学生征兵工作会议上的讲话，有删改。）

砥砺前行 再谱新篇

——昆明医科大学二〇二二年新年寄语

亲爱的老师们、同学们、离退休老同志们、校友们：

风雨兼程又一春，举目遥看万象新。值此辞旧迎新之际，我们谨代表昆明医科大学党委、行政向辛勤耕耘在教学、科研、医疗、管理、服务等岗位上的全体教职护职工，向曾为学校作出贡献的离退休老同志、向关心支持我校发展的海内外校友及社会各界人士，致以崇高的敬意和新年的祝福！

2021年，是党和国家历史上具有里程碑意义的一年，也是昆医发展历程中极不平凡的一年。面对多重风险挑战和复杂发展形势，学校党委和行政全面贯彻落实习近平新时代中国特色社会主义思想和党的十九大、十九届二中、三中、四中、五中、六中全会和省第十一次党代会精神，以攻克中关、省委决策部署，切实增强“四个意识”、坚定“四个自信”、做到“两个维护”，坚持发展第一要务不动摇，坚持稳中求进工作总基调，坚决贯彻新发展理念，带领全校广大教医护职工和学生赫心凝力、迎难而上，稳住了学校来之不易的发展局面，保持了学校良好的发展势头，各项事业发展站上了新起点，实现了“十四五”良好开局。

这一年，我们弘扬伟大建党精神，扎实开展党史学习教育，隆重庆祝中国共产党成立100周年，在学史明理、学史增信、学史崇德、学史力行上取得显著成效，广大党员、干部受到了一次全面深刻的政治教育、思想淬炼和精神洗礼，从党的百年奋斗历程中汲取了前进力量。

这一年，我们始终坚持和完善党对学校工作的全面领导，党的建设科学化水平不断提升，各级党组织、广大党员干部和教医护职工在“十四五”开局之年建功立业、展现了新时代昆医人风采。我们积极开展以案促改，全面从严治党效发新气象。

这一年，我们践行伟大抗疫精神，让党旗在抗疫一线